港九中區中學校友會

有限公司

成立四十五週年

紀念特刊

二〇一六

會務報告
2015 年 2 月至 2016 年 1 月

主席：賴國明

（一）會慶聯歡聚餐

慶祝母校創校 67 年、本會成立 44 周年紀念暨 23 屆執行委員就職典禮，於 2015 年 3 月 7 日(星期六) 假上環美心皇宮酒樓舉辦校慶聚餐，筵開 16 席。同時頒發本會會員子弟獎學金予 5 位得獎者，並邀請校友嘉賓演唱精彩粵曲，增加現場氣氛。承蒙各位名譽會長、會務顧問及會員等，致送名貴禮物及禮物代金供席間抽獎助慶，詳列如下，謹此致謝。

贊助禮物代金或禮物芳名錄

強華建教基金	$3,000	尤初哲	$1,000	盧世榮	$1,000	霍建強	$1,000	鄧錦斌	$500
馮樵泰	$500	賴國明	$500	黃壽良	$500	韓惠民	$320	李金業	$300
陳達光	$300	吳佩華	$300	黃錫雄	$300	梁建民	$300	羅煊財	$200
傅家宜	$300	金承燊	$300	岑冠明	$200	陸朝群	$200	羅肇儀	$100

禮物代金共收： $11,120 (20 人)

盧沃棠	金羊 2 座	曾廣福	文昌塔 4 個	柯成睦	玉器禮物 1 份		
伍靜嫻老師	2 份	梁安濤	睡衣 10 套	林惠蓮	5 份	鄭永好	2 份
蕭煥玲	1 份	徐惠雯	1 份	嚴寶珠	1 份	范耀煌	1 份

贊助共收：30 份

（二）獎助學金

1. 2015 年 3 月 23 至 25 日校友會主席賴國明及強華建教基金秘書長霍建強一同前往海南省文溥職業學校及海南省機電工程學校頒發獎助學金共人民幣二萬元給該校得獎學生。
2. 2015 年 3 月 29 至 31 日校友會主席賴國明、委員黃錫雄及強華建教基金秘書長霍建強一同前往韶關帽子峰文溥百齡學校頒發獎助學金共人民幣一萬伍仟元，繼而前往深渡水始興縣民族學校頒發獎助學金共人民幣伍仟元。
3. 2015 年 4 月 23 至 26 日校友會主席賴國明、秘書柯成睦、司庫徐惠雯、副會長馮樵泰、陸朝群、委員黃錫雄、林華興及 23 位校友會員連同強華建教基金秘書長霍建強，合共 31 人以小組旅遊形式，往湛江雷州市北和鎮中心小學校頒發獎助學金共人民幣一萬元，頒獎後順道往當地景點旅遊。
4. 本年度本港會員子弟獎學金經「獎學金委員會」審核並通過頒發小學獎學金 1 名，大專獎助學金 1 名，卓越成就獎 2 名，詳情見本刊第 3 頁。

（三）內地教職員、學生訪港交流

1. 2015 年 5 月 11 至 15 日海南文溥職業學校及機電工程學校陸紅專校長、4 位老師及 8 位學生共 13 人來港 5 天作訪問交流由「強華建教基金」董事及「中正校友會」委員接待，並到香港仔工業學校及油塘天主教普照中學上課，和本港學生交流，並到香港各景點作觀光旅遊。
2. 2015 年 6 月 24 至 27 日，校友會主席賴國明、委員徐惠雯及強華建教基金秘書長霍建強接待來港訪問的深渡水始興縣民族學校曾華平校長及 3 位教職員。

（四）康樂活動

2015 年 5 月 23 至 24 日舉辦本年校友會康樂活動「台山小九寨旅遊」，共 102 人報名參加。

（五）紀念辛亥革命活動

2015 年 10 月 10 至 11 日本會組團往內地中山故居紀念館舉行紀念辛亥革命成功 104 周年活動，其後往當地遊玩，共有 158 人參加。

（六）拓展事務

本年度增加新會員 17 人，實際校友會會員人數為 454 人。

（七）會員周年大會

本年度周年大會於 2015 年 12 月 12 日(星期六)在本會會址舉行，出席人數 48 人，會議中通過 2014 年周年會議紀錄和財務報告，並通過繼續聘請姚漢林為校友會下年度之核數師。

（八）其他事項

1. 電腦中文輸入法及文書處理研習班由霍建強老師担任小組教授，共有 12 人參加，課程仍在進行中。
2. 本年度舉辦了乒乓球練習班，現有 4 位學員參加。
3. 強華建教基金常務董事會於第三次會議決定今後以強華建教基金名義頒發所有中國內地獎助學金，資金直接由強華方面撥出，委任代表往當地頒獎及其他細節則仍由校友會委員安排及制定。
4. 校友會/強華網址已接近完成，待資料和圖片整理後，可供大家分享及瀏覽。

目錄

頁 01. 封面
頁 02. 校友會會務報告
頁 03. 目錄、會員大會、執行委員會、卓越成就獎名單、會員子弟獲獎學金名單。
頁 04. 校友會員芳名錄
頁 05. 卓越成就獎得獎者--梁鳳楷
頁 06. 卓越成就獎得獎者--林凱晴
頁 07. 2015 年度校慶聚餐
頁 08. 校友會旅遊--台山小九寨
頁 09. 校友會雙十紀念活動-中山
頁 10. 會員活動記趣
頁 11. 中正校友懷舊篇
頁 12. 海南、韶關頒發獎助學金
頁 13. 海南、韶關頒發獎助學金
頁 14. 雷州半島北和鎮中心小學
頁 15. 深渡水民族學校校長老師訪港
頁 16. 海南學生訪港學習交流
頁 17. 海南學生訪港學習交流
頁 18. 強華工作報告
頁 19. 強華工作報告
頁 20. 參與「香港海鷗助學團」

本刊編輯委員
總編輯：霍建強
顧　問：盧世榮、盧沃棠。
編　輯：賴國明、柯成睦、黃錫雄、嚴寶珠、徐惠雯、岑冠明。

2015 年 12 月 12 日校友會會員周年大會

2015-2017 年度執行委員及部分名譽會長

會　長：盧世榮(1)　　名譽會長：盧沃棠(11)
副會長：馮樵泰(2)、陸朝群(3)　　鄧錦斌(12)
主　席：賴國明(4)
副主席：嚴寶珠(缺席)、傅家宜(5)
秘　書：柯成睦(6)
司　庫：徐惠雯(7)
執　委：余錫源(缺席)　尹熾棠(缺席)　林華興(8)
黃錫雄(9)　黃壽良(10)　鄭永好(缺席)

編 號	申 請 人	提名人	卓越成就	獲 獎
SP/14-15/1	梁鳳楷	霍建強	62歲才開展她的舞蹈人生， 考獲皇家舞蹈學院八級資格 (見第5頁)	獎牌一座
SP/14-15/2	林凱晴	林華興	14歲在紐西蘭考獲初級飛行執照 (見第6頁)	獎牌一座

編 號	申 請 人	家長	學校 / 班級 / 成績	獲 獎
A/14-15/1	麥俊傑	麥耀源	嶺南大學持續進修學院 款待業(酒店實務)高級文憑第二年 考獲 2 科 A	獎學金 $1,000.
S/14-15/1	吳雪禮	梁智彬	香港佛教黃焯菴小學一年級 考獲全級第 3 名次，平均成績為 A 級 及操行為 B 級	獎學金 $600.

校 友 會 員 芳 名 錄

001 區蕙英
003 陳錦江
004 陳廣湘
005 陳麗雲
006 陳喜鳳
007 陳楚安
008 陳秋蓮
009 陳國強
010 陳振堅
011 陳秀菲
013 陳漢天
014 陳懋松
015 陳學樑
016 陳霍艷珍 ❋
017 陳京安
018 陳錦文
020 陳孔鎮
021 陳樹聲
022 陳美華
023 陳志方
024 陳偉方
025 陳雪珍 ❋
026 陳永銓
027 陳志卿
028 鄭金林
029 鄭建耀
031 蔣祖德
032 張蓮珠
034 張鄭月友 ❋
035 張敬鵬
037 張景祥
038 張達敏
039 趙錦全
040 趙瑋瑜
041 錢勇偉
042 莊偉文
043 周美美
044 周恕存
045 周　權
046 蔡鏡秋
047 蔡楊秀鳳 ❋
048 蔡進德
049 蔡能智
050 蔡光輝 ❋
052 朱苑林
054 霍建強
055 霍建明
056 霍區鳳蓮 ❋
058 馮寶全
059 馮樵泰
060 馮佩珍
064 何瑞安
065 何用燊
066 韓惠民
067 許教武
069 高超嫦
070 高譚根
071 關艷瑤
072 郭靜英
073 郭兆麟
074 郭張秀雲 ❋
075 郭寶珠
076 郝子良
077 鄺仁甫
079 黎麗群 ❋
080 黎約翰
082 林錫祺
083 林麗冰
085 林賽珠
086 林兆雄
087 林漢培 ❋
088 林周教
089 林勝有
090 林華興
093 林美儀
094 劉俊勇
095 劉繼柏
096 劉長蓮
097 羅植田
098 羅永彬
099 羅瑞杭
100 羅煊財
101 羅翬儀
102 羅佑榮
103 羅兆麟
104 羅秀英
105 李偉成
106 李少基
107 李金業
108 李陳盛懿 ❋
109 李日崇
110 李志堅
111 李錦坤
112 李長生
113 梁丁敏玲 ❋
114 梁沃泉
115 梁群馨
117 梁惠民
118 凌焯林
120 盧德昌
121 盧世榮
122 盧沃棠
123 陸朝群
124 麥玉珍
125 麥重瓊
126 吳玉琴
128 吳秀生
129 吳淑英
130 吳桂秀
132 柯成和
133 柯成睦
134 彭　愛
135 施秀瓊
136 蕭秋鴻
137 蘇曼慧
138 蘇景釗
139 司徒偉
140 談雪珍
141 譚炳洪
142 鄧鉅隆
143 鄧月好 ❋
144 鄧　培
145 鄧錦斌
148 杜　權
150 唐婉霞
151 謝春玲
152 謝健群
153 謝榮輝
154 徐衍新
155 崔美儀
156 崔惠芳
157 韋宗福
158 尹方華
159 林慧清 ❋
160 黃雅麗
161 黃麗桃
162 黃麗金
163 黃惠林
164 黃金柏
165 黃大立
166 黃秋蓮
168 王立德
169 王集梓
170 陳王慕蘭 ❋
172 胡少芬
173 胡莉芳 ❋
174 胡　恭
176 尤初哲
177 邱耀南
178 楊志成
179 易國添
180 嚴寶珠
181 葉麗琼
182 葉焯南
183 葉莫錦薇 ❋
184 姚繼燦
185 姚漢林
186 陳姚宋瑩
187 余錫源
188 余競峰
189 袁永祥
191 袁劉文慧 ❋
192 容成立
193 陳達光
194 梁焯公
196 宋榮光
198 駱慧賢
199 楊渭洪
200 黃應傑
201 張梓鈞
203 蕭黃趣兒 ❋
204 邱興華
205 黃國忠
206 王集淞
207 何林枝
208 李巧英
209 何　禮
210 梁繼年
211 劉劍雄
212 古國平
214 傅奕宜
216 曹炳昌
217 劉世傅
218 鍾根治
219 劉長英
220 譚澤聰
221 石金利
223 王穗頤
224 王佩儀 ❋
225 周仲釗
227 葉沃輝
228 黃啟華
229 柯李淑婉 ❋
230 吳慶雲
231 陳景良
233 孫貴喜
234 李金嫻
235 馮煜文
236 羅瑞英
237 葉沃光
238 香秀霞
239 鄭麗美
240 韓吳龍鳳 ❋
241 鍾引霖 ❋
242 張樹鐘
243 李英鴻
244 陳易坤儀
245 黃美珍
247 吳步雲
246 何香玲
248 陳炯濤
249 范耀煌
251 霍　靖 ❋
252 霍　灝 ❋
253 韓瓊佩
254 周灼榴
255 趙少文
256 陳秀娟
257 黃益珍
258 張百耑
259 莫淑嫻
260 馮英偉 ❋
261 陳瑞娟
262 尹玉墀
264 林德權
265 陳文健 ❋
266 鄧吳詠依 ❋
267 孫開城 ❋
268 岑慕霞
269 霍張美華 ❋
270 馮玉蓮
271 趙潔冰 ❋
272 邱振中
273 邱振文
274 邱歐潤芝 ❋
276 古石婉輝 ❋
277 歐陽賴美玲 ❋
278 柯周婉兒 ❋
279 黃達華
280 曾秀英 ❋
281 文世權
282 潘耀文
283 徐惠雯
286 林婉容
287 賴錦強
288 陳光顯
289 梁富強
290 馮黃玉慈 ❋
291 郭衍麟
292 譚美華
293 孫圓嫣 ❋
294 唐　愛
295 李少珩
296 林鄧燕容 ❋
298 黃壽良
300 許逢燦
301 張陳穎暉 ❋
302 袁昆崧
303 顧天基
304 鍾銘輝
306 傅家宜
307 傅學宜
308 李少洪
309 林國耀
310 葉景華
311 黎錦榮
312 梁建民 ❋
313 關慧英
314 許振起
315 巫蟾香
316 張百成
317 黃侍成
318 鄭永好
319 黃文剛 ❋
320 韓樂泉
321 張慧儀
322 曾碧娥
323 歐陽洪
324 阮錦霞
325 袁永泉
326 張希銘 ❋
327 陳光遠
328 吳劍鋒
329 高文威 ❋
330 黃錫雄
331 鄺淑芬
332 許雅雲
333 吳永明
334 李麗賢
335 黃環治
336 湯淑芬
337 袁桂芳
338 彭美玉
339 陳小豪
340 梁照華
341 麥慧文
342 梁鳳楷
343 蘇詠琴
344 傅元萍
345 柯成才
346 吳炳光
347 何偉雄
348 鮑金華
349 吳愛華
350 張書增
351 鍾財輝
352 陳社來
353 尹熾棠
354 甘偉濤
355 張美雲 ❋
356 劉鳳儀 ❋
357 林家輝 ❋
358 林家弘 ❋
359 梁德祥
360 黃國鴻
361 鄭愛 ❋
362 鄧少蓮
363 何簡笑英 ❋
364 司徒郭惠珍 ❋
365 何瑞琼
366 麥勁麒 ❋
367 李麗琴 ❋
368 吳運海
369 區志輝
370 曾廣福
371 李顯裕
372 賴國明
373 何永康
374 李鎮明
375 劉小萍
376 王雅娟 ❋
377 潘寶玉 ❋
378 陸愛蘭 ❋
379 張盛霖
380 陳坤林
381 李美玲 ❋
382 簡邦好
383 楊彩珠
384 黃群玉 ❋
385 楊照森
386 陳惠琼
387 羅麗華 ❋
388 老漢生
389 楊逸駿 ❋
390 楊逸文 ❋
391 謝麗弟
392 盧振東
393 劉鑑海 ❋
394 馮秀慧 ❋
395 黎碧玉
396 黃炳南 ❋
397 劉明新 ❋
398 劉鳳嫻 ❋
399 蕭煥玲
400 鍾慶楨 ❋
401 楊雲清
402 謝國治
403 劉偉昌 ❋
404 岑冠明 ❋
405 劉金發
406 陳玉蘭
407 楊君喜 ❋
408 黎錦倫 ❋
409 麥耀源
410 王美頤
411 馮葉鳳蓮 ❋
412 潘鳳琼 ❋
413 梁月琼 ❋
414 陳達萱 ❋
415 馬素華 ❋
416 王天健
417 曾俊雄 ❋
418 史淑華
419 古建豐 ❋
420 周恩蓮 ❋
421 周羨萍
422 譚錫揚
423 賴秀蘭
424 陳保安
425 袁耀浚 ❋
426 袁嘉敏 ❋
427 梁耀康
428 易少禧
429 梁安濤
430 蒙振強 ❋
431 孫松娟 ❋
432 張成林 ❋
433 孫松花 ❋
434 吳文軒 ❋
435 譚妙蓮 ❋
436 羅寶蓮 ❋
437 涂惠儀 ❋
438 林有蓮 ❋
440 黃家盈 ❋
441 何美珍 ❋
442 黃家驥
443 王婉玲
444 羅文基 ❋
445 張壽強
446 黃月枝 ❋
447 岑婉華 ❋
448 唐婉儀 ❋
449 譚少玲 ❋
450 盧為正 ❋
451 黃蓮花
452 許少雄 ❋
453 徐素兒 ❋
454 唐開榮 ❋
455 施如錦 ❋
456 陳婉儀 ❋
457 麥滿輝 ❋
458 周婉薇 ❋
459 辛修慶 ❋
460 廖蕊蕊 ❋
461 梁羅依華 ❋
462 鄭濟雄
463 郭玉珍 ❋
464 馬素娥 ❋
465 李幗宜 ❋
466 陳宋恩 ❋
467 湯錫權
468 梁穎生 ❋
469 陳劍明 ❋
470 梁禮雄
471 吳愛蓮
472 盧青慈 ❋
473 邱慧卿
474 張佩娛
475 譚妙金 ❋
476 鄭潤芝 ❋
477 馮美文 ❋
478 朱名慧 ❋
479 宋榮華 ❋
480 盧潤貞 ❋
481 梁淑玲 ❋
482 黃淑娟 ❋
483 陳俊雄 ❋
484 傅可欣 ❋
485 李福美
486 梁德文
487 吳耀名
488 鄭濟強
489 鄭濟富 ❋
490 徐惠嬌 ❋
491 方玉標 ❋
492 陸寶娟 ❋
493 梁少開 ❋
494 區翠倩
495 劉正生 ❋
496 麥美歡 ❋
497 梁智彬 ❋
498 趙銘恩 ❋
499 梁麗珍 ❋
500 高雅詩 ❋
501 劉翠玲 ❋
502 袁樹泉 ❋
503 潘大光

上列會員人數至2016年2月18日為止共計 457人

(有 ❋ 者為永遠贊助會員或子弟會員)

卓越成就獎獲獎人--梁鳳楷

提名人：霍建強
撰　文：賴國明

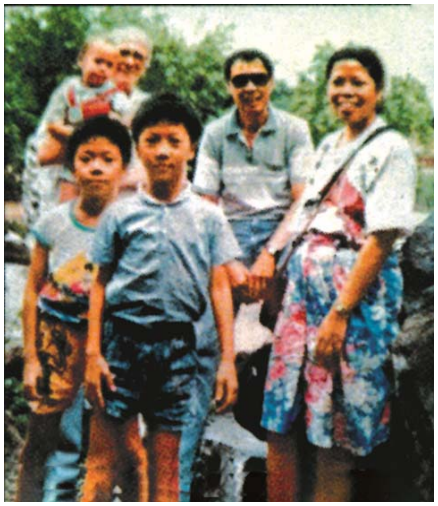

梁鳳楷-中正中學(16 屆)信社校友，現年 67 歲。她在中學時，曾受教於楊志成和霍建強老師，她亦是盧沃棠、黃錫雄和賴國明同班多年同學。

鳳楷的丈夫因病於五年前過世，慨嘆人生苦短，百無聊賴，便參加工聯會芭蕾纖體課卻嫌未足夠，到芭蕾舞蹈學校報名，跟年輕少女們一起上課，一起學習。

由於上半生從不做運動，筋骨硬至伸直四肢，還未彎腰，筋就扯盡喊痛了，她強忍淚水，終練成一字馬和雙腳尖支撐身體，實不容易，她積極堅持練習，五年間考獲皇家舞蹈學院八級資格。由肥腫難分練至能屈能伸。在少女面前穿起貼身露背的舞衣仍一臉自信。她說：「我希望已退休人士不言休，善用餘閑時間做自己所喜愛。」她 62 歲才開展自己的舞蹈人生，芭蕾舞就像給她灌了神仙水，比五年前更青春。

梁鳳楷憑她堅持和毅力的挑戰精神，值得我們敬佩和學習。

鳳舞九天　楷模足式

練習一字馬

與年青學員同練雙腳尖支撐身體

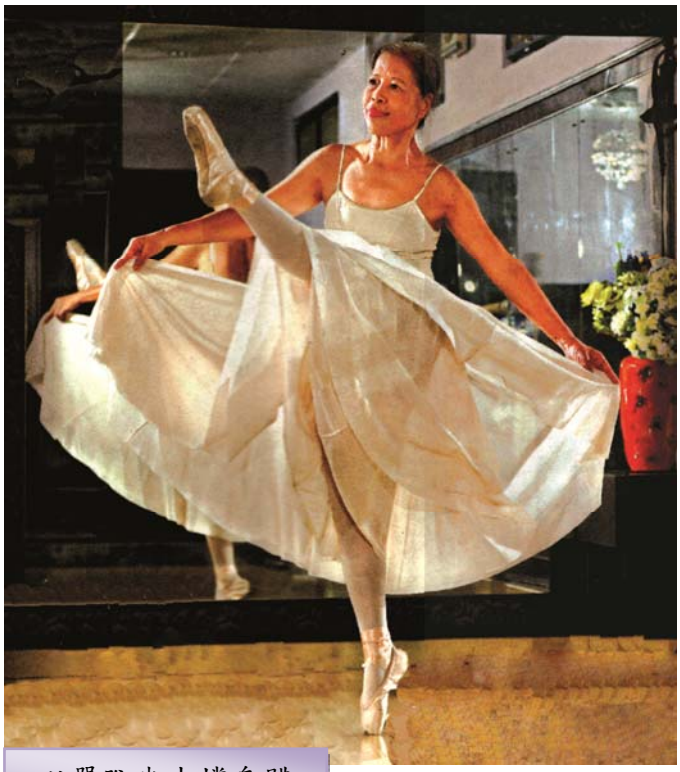

以單腳尖支撐身體

卓越成就獎獲獎人—林凱晴

提名人：林華興
撰　文：賴國明

傑出青年 Kristie Rim 林凱晴 十四歲已衝上雲霄

樂凱九霄　鵬程萬里

凱晴在小型飛機裡

林凱晴獲頒發最佳 30%的獎狀

校友談雪珍及其夫婿高文威(本會會員)與兩位外孫凱晴(右)和浚晞(左)。

校友談雪珍之外孫女林凱晴，現就讀於拔萃女書院 (Diocesan Girls School)，十四歲已衝上雲霄，凱晴從十歲開始學習模擬飛行，十一歲加入香港航空青年團。她在學習時曾被蘋果日報、無線電視台的《激優一族》和 DBC 電台訪問過。2015 年 4 月，凱晴到了紐西蘭實習，在 5.1 小時內考到了初級飛行執照 (Solo Flight License)，是非常卓越的成績。

同年 7、8 月間，凱晴更到了美國完成了一個生物醫學課程。凱晴在這項課程中得到全球最佳成績的 30%。10 月時，凱晴和弟弟浚晞，代表香港到韓國參加了第十一屆世界創造力博覽會暨競賽，以「防止網絡成癮」為題，獲得銀獎。

凱晴和浚晞在韓國科技大學榮獲銀獎

校友會會慶聚餐　2015 年 3 月 7 日

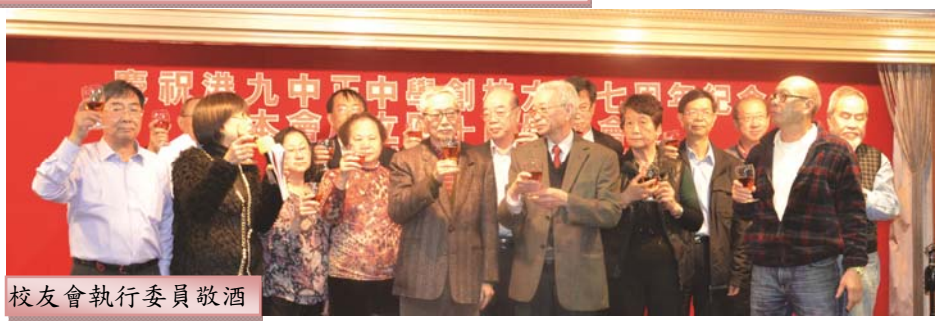

校友會執行委員敬酒

強華建教基金董事(2014-2015)

強華建教基金常務董事(2014-2015)

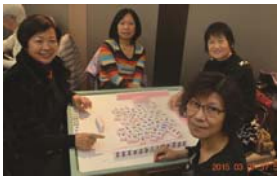

台山小九寨之旅　　2015 年 5 月 23 至 24 日

辛亥革命紀念活動　2015 年 10 月 10 至 11 日

孫中山紀念館前參加者大合照

國父故居紅樓

向國父遺像三鞠躬

中正校友聯誼活動篇

周仲釗(四十八年前與傅家宜、鄭永好同班)現偕墨西哥籍太太和外籍朋友回港度假，周仲釗宴請梁景榮夫婦、歐陽洪、陳永銓夫婦和老霍，相談甚歡！

麥慧文與其弟麥少文到訪校友會

林華興約同班校友茶聚

傅元萍生日，同學們為她慶祝生日

賴國明教授乒乓球

霍老師主持電腦班

中正校友懷舊篇

照片 01-06 由賴國明學友提供，照片 07-11 由徐惠雯學友提供。

01

02

1997 年 12 月 25 日陸朝群學友與其夫婿梁建民先生在海南農業職業學校建校典禮與韓校長拍照留念(照片由梁建民提供)

03

盧世榮提供(左起)盧世榮、李業海、楊志成

07

可認得相中人？

04

可記得此樓梯？

05

可記得這個場地？

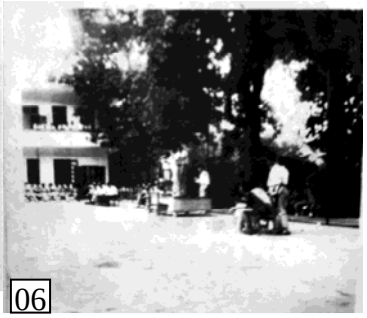

06

09

08

林華興學友提供

10

11

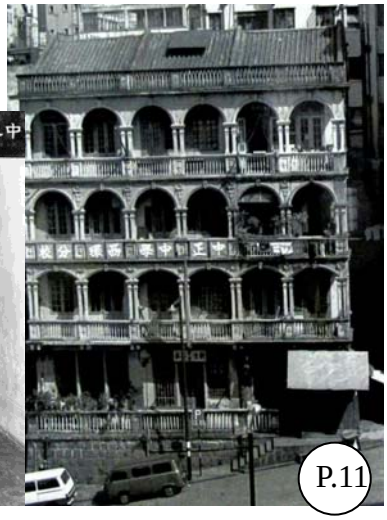

謝麗弟學友提供

到海南與韶關，頒發獎助學金

2015.03.23-25　霍建強與賴國明到海南省
向「文溥職業學校」和「機電工程學校」學生頒發獎助學金

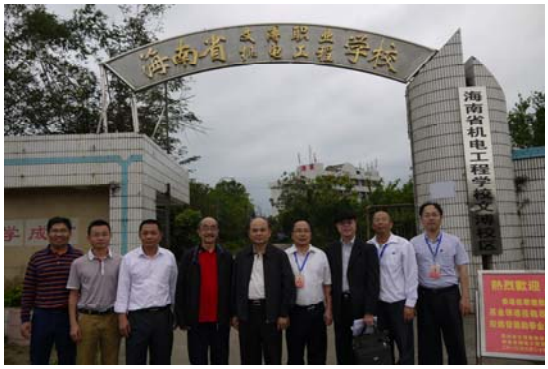

2002 年 4 月韓文溥老先生在「海南省文溥職業學校校園親手種植高山榕(中)，韓海京常董與李金業董事在左；韓作民校長與霍建強董事在右，各植一棵，至今 14 年。

2015.03.29-31　霍建強、賴國明、黃錫雄一行三人到韶關
向「帽子峰文溥百齡學校」學生頒發獎助學金。

2015.03.29-31　　霍建強、賴國明、黃錫雄一行三人到韶關向「始興縣深渡水民族學校」學生頒發獎助學金。

二十年前(1996)「強華建教基金」在廣東省韶關始興縣深渡水民族學校興建「文溥教學樓」

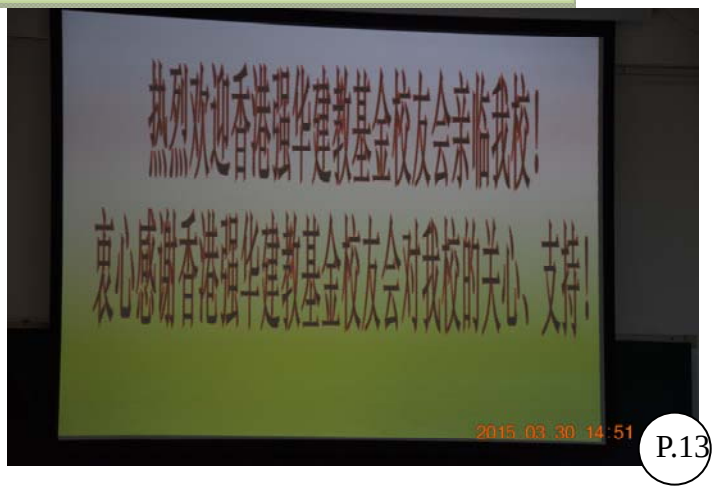

湛江市雷州半島北和鎮中心小學

2015 年 4 月 23-26 日校友會組團(超過 30 人)到「北和鎮中心小學」頒發獎助學金，並到附近景點旅遊。

上：強華教學樓前。下：強華捐贈全校桌椅

上：遊覽「南海一號」。
下：國家 AAAA 級旅遊區---大角灣

參觀製葵扇工場

深渡水民族學校校長老師訪港

2015.06.24-27 接待「深渡水民族學校」曾華平校長及鄒運雄、邵艷華、王衍來三位老師到香港交流。
訪問「香港仔工業學校」、「聖安多尼小學」，並與本基金董事及校友會執委會面。
賴國明、徐惠雯、岑冠明陪同前往海洋公園、淺水灣、赤柱等多處景點旅遊。

01

02

03

04

05

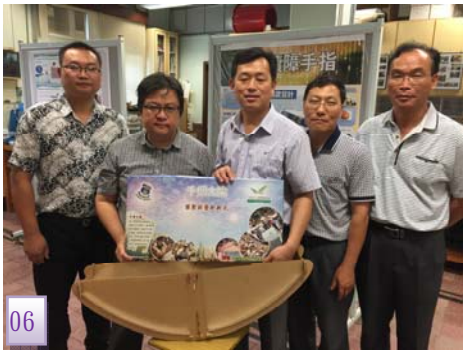
06

07

08

09

10

11

12

照片說明

01—傅家宜好友沈濤先生專車接送(深圳-香港-深圳)

02—到香港仔工業學校訪問余立勳校長(左 2)歡迎

03—物理室參觀學生得獎作品測度海水深度--海豚之友

04—曾華平校長(右)與霍老師攝於學校聖堂內

05—參觀宿舍

06—黃錫年老師贈太陽燒烤爐

07—參觀聖安多尼學校馬嘉鍵校長(中)歡迎

08—聖安多尼學校校監黃建國神父教授魔術

09—遊覽淺水灣

10—於強華辦公室與強華董事及校友會執委聚會

11—遊覽赤柱

12—住宿於港島摩星嶺青年旅舍，風景優美。

海口→火車→廣州→旅遊車→深圳→香港

海南校長師生訪港學習交流

2015 年 5 月 11-15 日五天接待「海南省文溥職業學校」和「海南省機電工程學校」由陸紅專校長帶領四位老師和八位學生到香港訪問，住宿港島摩星嶺青年旅舍，到「香港仔工業學校」和「天主教普照中學」學習與交流，與「強華建教基金」董事和「中正中學校友會」執行委員會面，並到香港多處景點旅遊。

天主教普照中學：(前左 3)李劍華校長。(前中)陸紅專校長

香港仔工業學校：(後左 4)余立勳校長。(後右 4)林仲偉神父

去香港後的感想

學生王琳----2015.05.19

首先，我想感谢老师校长，还有强华基金会的各位领导，我很荣幸能有这次机会去香港，让我走出海南，去见识外面的世界，香港的高楼大厦给了我一个视觉上的震撼，交通发达，尤其是地下交通。因为香港生活、工作节奏都很快，所以乘行人电梯时，得靠右边站，左边留给趕時間的人。

參觀香港仔工業學校工場

说一下我的感想：

一、 在香港，几乎看不到垃圾，更不要说是塑料瓶、废纸片了。

二、 香港人很守秩序，排队上车、排队买票、排队吃饭，很少有人插队。公共场所很少看到有人吸烟。

三、 香港的語言是粤语、英语和國語，地鐵裡的廣播都是用粤语、英语和国语宣佈的。

四、 在香港街上很少看到警察，也很少看到乞丐，他们的福利事业做得很好。

第一次去香港，友好的香港人、热情的香港同学、漂亮的山山水水，只是，东西超贵，那里港币 125，等于人民币 100 块，当时我就买了一点药品带给妈妈。

參觀香港仔工業學校物理室

我们到了天主教普照中学，李劍華校長帶我們去摘星阁，這是學生下課時候溫習的地方，這裡供應學生饮水、咖啡、果汁和餅食。又到天象室观察天象，和普照中学的同学一起上英文课。

我们还去了香港仔工业学校，余立勳校长为我们介绍了学校创建于 1935 年，至今 80 年(霍老師在 48 年前到這裡當老師)，他们的教育系统是以：宗教、理智、仁爱为基础的理念。然后我们去参觀工場，又到黄锡年老师的物理教室，他为我们介绍同学的得奖作品，接著我們打籃球、乒乓球、陸地划船，又與香工寄宿生一起吃晚飯，飯後在宿舍交流，捨不得離開。

最后很感谢：霍先生、赖先生，黄先生、徐姐姐，还有校长，老师们这几天对我们的照顾，你们辛苦了。

與香港仔工業學校寄宿生交流

與強華建教基金五位常務董事合照於香港仔工業學校禮堂

香港参观学习心得体会

莫肖强老师----2015 年 6 月 20 日

尊敬的霍建強秘书长、赖國明先生、黃錫雄先生、岑冠明先生：

非常感谢你们的热情接待。你们为我们安排了香港景点的参观、天主教普照中学、香港仔工业学校的考察和学习、强华建教基金董事的交流，使我们在考察学习中进一步认识自己。

下面我就简要谈谈我的体会。

到港第一天乘登山纜車往太平山頂

一、组织严谨、感受和谐、文明礼貌

霍秘书长、赖先生亲自到广州接我们，这让我们非常非常感动！并一路为我们做介绍，作为七十多岁的霍老師能那么的投入，那么的无微不至,我除了感动，就是敬佩！

当我们踏上香港的那一刻，就感受到香港作为世界大都市的节奏和效率，感受到的文明和谐！洁净的环境，精细化的管理、规范化的工作流程，严谨、细致的工作态度！

賴國明、徐惠雯、岑冠明陪同往海洋公園

二、教师敬业、奉献精神

香港的教师工作量是我们的两倍，在与教师交谈的过程中，了解到他们每天都工作得很晚。

三、强调以人为本，多元发展的价值观和成才观

我们参观香港仔工业学校的时候，听了该校余立勳校长的介绍，学校重点致力于学生在德、智、体、群、美、情、灵等方面均衡发展。我们还听了黃錫年老師的物理课，学生的独立思考能力和发明创造能力，让我们大开眼界。

我们参观天主教普照中学的时候，在李劍華校长的带领下参观了学校的建设情况，先后听了地理、英语和空间艺术课，他们的确关注全方位提升和培养学生的各方面能力，这些都很值得我们去借鉴学习。

四、几点思考

我們所接触的一些好的教學方法可以去尝试和实践,但更重要的是能不断加强自身的专业学习，提高自身的教师修养，让自己的课堂设计充满趣味，让自己的个人魅力不断感染孩子。要加强与学生的沟通，以宽容的心、爱心，去感化每一位学生，积极开展综合实践活动，以人为本，因材施教，让学生寓学于乐，充分发挥学生的潜能。

再次衷心感谢香港强华建教基金霍秘书长、赖先生、岑先生、黃先生等各位领导的关心和支持！祝你们身体健康！工作顺利！热烈欢迎你们到海南来！

香港著名之旅遊點----淺水灣

強華建教基金 2015 年度工作報告

（2015 年 2 月至 2016 年 2 月）　　秘書長　霍建強

2015.03.23-25　霍建強與賴國明到海南省給予「海南省文溥職業學校」和「海南省機電工程學校」學生頒發獎助學金各人民幣一萬元共兩萬元。

2015.03.29-31　霍建強、賴國明、黃錫雄一行三人到「帽子峰文溥百齡學校」給學生頒發獎助學金，共人民幣一萬五千元。並主持贈送圖書 800 冊及增添 4 台電腦儀式。
「帽校」在吳海峰校長領導下，每年都有很好的發展，現在學生人數有 400 多人，自從國內放寬生育限制，以後學生人數將會增加。去年得到南雄市政府撥款 30 萬為校園建設、增添學生日用的熱水爐很有幫助。

2015.03.30　下午霍建強、賴國明、黃錫雄一行三人到「始興縣深渡水民族學校」代表校友會頒發獎助學金人民幣五千元。該校現有學生百多人，學生家庭遍佈學校四周範圍甚廣，學校是少數民族(瑤族)，亦有漢族學生，學校校園建設一年比一年好，政府亦投下大量資源，電腦室、圖書室均有充份的設備。

2015.04.10　常董第三次會議建議將校友會獎助學金(餘額約港幣 29 萬元)，只頒發給校友會會員及會員之子弟。至於頒發給國內之學校，如：(海南省文溥職業學校、海南省機電工程學校、帽子峰文溥百齡學校、深渡水民族學校、北和鎮中心小學。)等學生獎助學金，今後由強華建教基金直接支付，惟籌備前往頒發獎助學金事宜仍由校友會辦理。

2015.04.23-26　校友會組團(超過 30 人)到「湛江雷州市北和鎮中心小學」頒發獎助學金共人民幣一萬元，並到附近景點旅遊。

2015.05.11-15　五天招待「海南省文溥職業學校」和「海南省機電工程學校」四位老師和八位學生(其中兩位女生)，由陸紅專校長帶領到香港，住宿港島摩星嶺青年旅舍，到「香港仔工業學校」和「天主教普照中學」學習與交流，與強華董事和校友會執委會面，並到香港多處景點旅遊。

2015.06.24-27　四天接待「深渡水民族學校」曾華平校長及三位老師：鄒運雄、邵艷華、王衍來到香港交流。訪問「香港仔工業學校」及「聖安多尼小學」，並與本基金董事交流。

2015.06.23　第二次董事會議通過
「強華建教基金」撥款二十萬元：
（一）捐款港幣十萬元給「香港中文大學聯合書院基金」成立
「港九中正中學校長韓文溥先生紀念獎學金」
「HK & Kln Chung Chen College Principal Mr Hon Man Po Memorial Scholarship」
（二）捐款港幣十萬元給「香港中文大學聯合書院基金」成立
「強華建教基金永遠名譽主席韓文溥先生紀念獎學金」
「Chino Glory Foundation Honorable President Mr Hon Man Po Memorial Scholarship」

2015.07.17 召開「強華建教基金」(2015-2016)社員大會。

2015-2016 年度社員人數 22 人

林錫祺、尤初哲、李金業、盧世榮、韓惠民、高譚根、鄧錦斌、霍建強、郭兆麟、陸朝群、區蕙英、盧沃棠、賴國明、黎碧玉、曾廣福、黃壽良、嚴寶珠、傅家宜、柯成睦、黃錫雄。

增添王穗頤、徐惠雯兩人。

2015 年 7 月 17 日社員大會出席社員

選聘以下之 15 人為新一屆(2015 至 2016 年)董事：

尤初哲、李金業、盧世榮、韓惠民、鄧錦斌、霍建強、郭兆麟、柯成睦、陸朝群、盧沃棠、賴國明、黃錫雄、黃壽良、嚴寶珠、傅家宜。

大會決議：續聘姚漢林會計師為本基金(2015-2016)年度核數師

2015.08.15 「香港海鷗助學團」舉行周年大會及聚餐,「助學團」會長盧沃棠邀請「強華建教基金」常務董事及太太，還有部分董事出席聚會，增加對「助學團」的認識。

2015 年 6 月 23 日董事會

2015-2016 年度常務董事

2015.08.19 在本年度第一次董事會議中選出 7 位常務董事：

尤初哲、李金業、盧世榮、鄧錦斌、霍建強、盧沃棠、賴國明等 7 位。

聘請霍建強兼任秘書長、賴國明兼任助理秘書長。

2015.10.03 在第一次常董會議中，7 位常董其中 6 票選出盧沃棠為 2015 至 2016 年度之主席。

2015.10.29-11.04 七天支持「香港海鷗助學團」。

撥款人民幣 97,100 元(約港幣 118,415 元) 到雲南大學資助 8 名清貧學生

霍建強應「香港海鷗助學團」會長盧沃棠邀請隨團參與。

是次「助學團」贊助雲南大學清貧學生 300 人，善款人民幣 2,862,900(約港幣 3,491,342)

2016.01. 安排香港仔工業學校師生 13 人、天主教普照中學師生 13 人、中正會員 17 人於 2016 年 3 月 24-29 日到海南省與「文溥職業學校」和「機電工程學校」學生交流，並頒發獎助學金。

參與「香港海鷗助學團」2016 雲南之旅

支持「香港海鷗助學團」，撥款人民幣 97,100 元(約港幣 118,415 元)，資助雲南大學八位貧困大學生，霍建強應「香港海鷗助學團」會長盧沃棠邀請參加 2015 年 10 月 29 日至 11 月 4 日七天到雲南大學接見受助大學生。 本年度「香港海鷗助學團」共籌得人民幣 2,862,900 元(約港幣 3,491,342 元)，資助 300 位大學生。

海鷗助學團會長盧沃棠、張慧儀與部分受助學生

「香港海鷗助學團」資助雲南大學 300 位學生，有 94 位善長隨團前往

霍建強、賴國明與強華建教基金資助之 8 位受助生

雲南特色----長街宴

雲南特色----梯田

老漢生夫婦與受資助學生

賴國明夫婦與受資助學生

「香港海鷗助學團」舉行周年大會及聚餐，「助學團」會長盧沃棠邀請「強華建教基金」常務董事及太太，還有部分董事出席聚會。

黃錫雄夫婦與受資助學生

海鷗助學團「為善最樂」。既行善、亦行樂！